

PATRONES

TRANSPERSONALES:

EL PENSAMIENTO SE

CONDENSA EN MATERIA

# INTRODUCCIÓN

La inserción de los patrones transpersonales ( en adelante PT ) en la terapia Floral de Bach por el Dr. Ricardo Orozco, ha supuesto un avance enorme en el uso y prescripción de las Flores de Bach. Personalmente creo que es una de esas ideas geniales que a pocos se les ocurre a lo largo de su existencia.

Para ampliar conocimientos sobre los PT , lo mejor es dirigirse a la bibliografía del Dr. Ricardo Orozco, ya que nadie como él explica éste concepto.

Sabemos que “ la energía ni se crea ni se destruye, sino que se transforma”. Partiendo de éste postulado podemos afirmar que todo lo creado es energía, diferentes estados energéticos o vibratorios que percibimos como sólidos, líquidos, gases, colores, sentimientos, pensamientos..... Lo que en esencia diferencia un pensamiento de un sólido es sólo el tipo de vibración, y es el pensamiento la causa y origen de todo lo que percibimos (y de lo que no percibimos ), tanto dentro como fuera del cuerpo. Los pensamientos se condensan en materia cuando se dan las circunstancias adecuadas. Sin embargo, aún ignoramos como medir estas vibraciones; todos sabemos que los pensamientos, los sentimientos existen....., pero ¿cómo podemos medir un pensamiento, o un sentimiento como el amor, la ira, la culpa, la tristeza...?.

Los PT son esos pensamientos-conceptos que hemos creado alguna vez a lo largo de nuestra existencia y llegado el momento se materializan en el cuerpo físico, en los tejidos, en nuestra mente, creando (entre otras muchas cosas ) ,lo que conocemos como enfermedades, y que no son más que otro tipo de vibración; es ésta vibración la que tratamos con las Flores de Bach inundando al paciente con las vibraciones adecuadas, “ como se derrite la nieve al ponerla al sol” decía el Dr. Bach.

Lo único que tenemos que hacer es captar esos PT que ya existen para poder utilizarlos. No olvidemos que el cuerpo, cada tejido, cada célula, nos habla en ese lenguaje que no comprendemos para que cambiemos algo, en concreto el estado vibratorio.

La autora realiza sus tratamientos con Flores de Bach mediante la entrevista personalizada, pero hay ocasiones, como las presentadas en este trabajo en las que se han utilizado exclusivamente los PT para prescribir las Flores que necesitaba el paciente.

El presente trabajo se divide en 3 apartados:

- 1.-Flores de Bach en Cirugía Podológica.
- 2.- Casos tratados con los PT.
- 3.-PT en estudio.

# 1.-FLORES DE BACH EN CIRUGIA PODOLÓGICA

En este trabajo hago un estudio comparativo entre el empleo de medicación alopática y el de Flores de Bach en la práctica quirúrgica podológica. La medicación alopática consta de un antibiótico, un antiinflamatorio y un calmante para el dolor. La elección de las Flores de Bach se somete a los PT.

La fórmula Floral utilizada es:

- Agrimony: PT:Tortura:

Por la ansiedad que crea una cirugía, como ansiolítico.  
Para ayudarnos a enfrentarnos a algo que no nos gusta.  
Para el dolor.

- Elm: PT: Desbordamiento:

Para el dolor.

-Crab Apple: PT: Impureza:

Para evitar infecciones, como " profilaxis antibiótica".

- Star of Bethlehem: PT: Trauma:

Como cicatrizante y reparador del daño quirúrgico.

- Vervain: PT: Sobreexpresión:

Para reducir la inflamación posquirúrgica.

- Walnut: PT: Corte, Inadaptación:

Como hemostático para evitar hemorragias, adaptación al cambio quirúrgico.

- Rescue: PT:Emergencia:

La cirugía es una situación de emergencia, es desestabilizadora.

Últimamente se está utilizando medicación anticoagulante para evitar trombosis posquirúrgicas, lo que me plantea el añadir a la fórmula Floral, por ejemplo Heather que es bastante viscoso, con la idea de que la sangre vaya más fluida, no tan espesa.

El protocolo quirúrgico se le explica al paciente verbalmente y además se le da por escrito; es el siguiente:

## TRATAMIENTOS Y ATENCIONES DESPUÉS DE LA INTERVENCIÓN

### FLORES DE BACH

- Día anterior a la cirugía:** 4 gotas 6 veces.
- Día de la cirugía, hasta la hora de ésta:** 4 gotas 4 veces, o si fuera necesario por nervios, ansiedad, etc..., tomar 4 gotas cada media hora.
- Después de la cirugía hasta la hora de dormir:** 4 gotas cada 10 ó 15 minutos.
- 2º y 3º día:** 4 gotas cada 15 minutos.
- Del 4º al 7º día:** 4 gotas cada media hora.
- 2ª semana:** 4 gotas cada hora.
- A partir de la 3ª semana:** 4 gotas 10 veces al día.

NOTA: Si existe algún tipo de molestia tomar 4 gotas cada minuto ó 2 minutos hasta que desaparezca, después seguir con la pauta que corresponda al día en que se encuentre.

TENGA EN CUENTA que las Flores no pueden sentar mal, no tienen efectos secundarios ni reacciona con ningún medicamento que se esté tomando. Si toma más nº de gotas de una sola vez no le harán más efecto, es como tirarlas. No roce el cuentagotas con los labios o la saliva porque puede alterar el aspecto del producto.

No suspenda el tratamiento sin consultarnos.

Durante la cirugía el ayudante que está fuera de la cirugía le va dando al paciente 4 gotas cada 10-15 minutos.

La preparación del campo quirúrgico se realiza impregnando el pie con povidona yodada con las Flores de Bach. Al finalizar la cirugía se vuelve a rociar el pie con esta solución. Las curas quirúrgicas se realizan de la misma forma.

Cuando se retiran los vendajes quirúrgicos y la herida está cerrada, se le da al paciente una pomada hidrosoluble de aloe vera y vitamina E con las siguientes Flores de Bach:

- Elm: para el dolor.
- Vervain: para la inflamación.
- Star of Bethlehem: para la cicatrización.
- Red Chestnut: para evitar adherencias de los tejidos.
- Chestnut Bud: para aumentar el efecto de las Flores anteriores.

A continuación veamos el estudio realizado a los pacientes quirúrgicos.

## DATOS TABULADOS

<i>Columna</i>	<i>Concepto</i>	<i>Columna</i>	<i>Concepto</i>
A	Nombre	K	Aguja K
B	Sexo	L	Revisión 1er. mes
C	Número de historia	M	Medicación postoperatorio
D	Fecha de la cirugía	N	Toma de Flores de Bach
	Técnica quirúrgica	O	Dolor
E	Primer radio	P	Inflamación
F	Segundo radio	Q	Hemorragia
G	Tercer radio	R	Incapacidad Funcional
H	Cuarto radio	S	Complicaciones
I	Quinto radio	T	Meses de seguimiento
J	Otras	U	Grado de satisfacción

## CONSIDERACIONES PREVIAS

La casuística recogida abarca más de 12 años de práctica quirúrgica. El total de intervenciones practicadas que han rellenado el seguimiento postoperatorio desde 1996 al 2008, han sido 142, de las que 4 lo fueron de partes blandas y 138 osteoarticulares.

Por no cumplir los requisitos protocolizados para el seguimiento postoperatorio desestimamos 16 de los casos intervenidos, resultando 3 casos de intervención de partes blandas y 123 de cirugía osteoarticular, con fijación interna en el 19,84%. La muestra objeto de éste estudio abarca la totalidad de las 126 cirugías.

No se han incluido la cirugía de la uña, exostosis y papilomas, todos ellos tratados con Flores de Bach, pero sólo en aplicación local. Tampoco los casos en los que no se ha rellenado la hoja de seguimiento postquirúrgico.

La fiabilidad de la muestra es máxima por ser universal, existiendo homogeneidad en los subgrupos, tratamiento sin Flores y con Flores de Bach, en relación a la "agresividad" de las técnicas empleadas. No se ha realizado estudio doble ciego, ya que eso supone dejar al paciente quirúrgico sin ningún tipo de medicación.

De los 126 pacientes a estudiar: 105 son mujeres; 21 son hombres.

El protocolo de seguimiento postoperatorio incluye encuestar a los pacientes, para la evaluación de los síntomas referidos, en dos ocasiones, en la primera cura y el día del alta, habiendo sido cumplimentadas entre la cuarta y duodécima semanas de la cirugía.

Cuatro han sido los datos considerados para el estudio. Dos de ellos considerados objetivos, la presencia de hemorragia y de inflamación son evaluadas y constatadas por el podólogo, en nuestro caso siempre por el mismo podólogo. En tercer lugar se recoge la manifestación de dolor y, por último, el criterio del propio paciente sobre el resultado final o beneficio de la cirugía, parámetro que denominamos "Grado de satisfacción", siendo esta valoración el objeto principal por obtener de la segunda encuesta. El parámetro infección se ha desestimado por no darse en ningún caso.

Los grados o niveles preestablecidos de los síntomas y criterios recogidos han sido los siguientes:

SÍNTOMA	GRADO	VALOR	SÍNTOMA	GRADO	VALOR
<b>Inflamación</b>	Ninguna	0	<b>Dolor</b>	Ninguno	0
	Poca	1		Poco	1
	Mucha	2		Mucho	2
<b>Hemorragia</b>	Mínima	0	<b>Satisfacción</b>	Descontento	0
	Evidente	1		Bien	1
	Importante	2		Muy bien	2
				Excelente	3

A la derecha se ha puesto el valor numérico asignado para facilitar el análisis matemático.

Desde 1997 al 2001 los pacientes que siguieron tratamiento con Flores de Bach fueron **seleccionados** por el podólogo.

En 2001 el 27% de los pacientes operados toman Flores de Bach.

Desde el 2002 **todos** los pacientes siguieron tratamiento con Flores de Bach, manteniendo el 34,78% de los casos intervenidos entre 2002 y 2004 tratamiento mixto, medicación tradicional y Flores de Bach.

Desde 2004 toman exclusivamente Flores de Bach el 100% de los pacientes operados, con solo una excepción, en junio de 2008 un paciente tomó protección antibiótica.

En todo caso se solicitó y obtuvo consentimiento informado a los pacientes tratados con Flores de Bach.

De los 66 pacientes tratados con Flores de Bach, el 96,69% fue de cirugía osteoarticular y el 15,15% precisó fijación interna. Un paciente dijo haber sufrido "mucho dolor", tras realizarse artroplastia de la primera articulación metatarso-falángica (Keller) y de la articulación interfalángica proximal del segundo dedo, todo en ambos pies; el paciente tomó diclofenaco sódico. Este caso fue uno de los 12 pacientes que sumaron medicación tradicional al tratamiento con Flores de Bach.

Para la evaluación final de los resultados se han establecido tres muestras:

- A. El total de los casos intervenidos, con el seguimiento protocolizado.
- B. Los casos con medicación tradicional posquirúrgica.
- C. Casos intervenidos que han seguido tratamiento con Flores de Bach.

Para el estudio se han enfrentado dos a dos los parámetros obtenidos de la exploración del podólogo y de las encuestas al paciente.

## RESULTADOS

En primer lugar se muestran el valor medio de los parámetros estudiados en las tres muestras de referencia.

### ESTUDIO GRÁFICO COMPARATIVO

	INFLAMACIÓN	HEMORRAGIA	DOLOR	SATISFACCION
Muestra total 126 casos	0,42	0,1	0,44	1,5
Med. tradicional 60 casos	0,55	0,1	0,58	1,5
Con Flores de Bach 66 casos	0,3	0	0,3	1,6

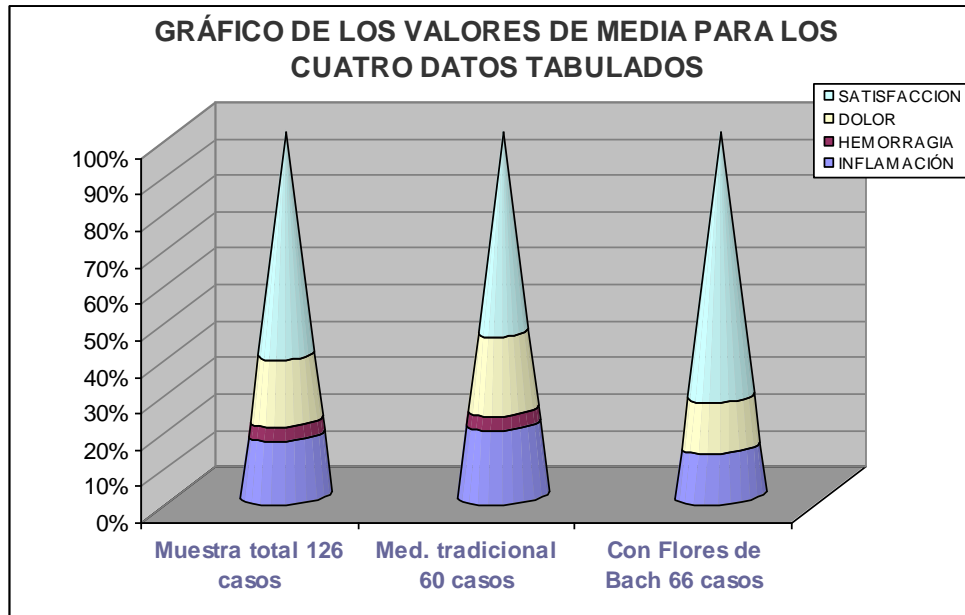

En los diagramas de sectores que siguen, y enfrentadas las muestras “Pacientes con medicación tradicional” y “Pacientes con toma de Flores de Bach” se evidencian los beneficios para éste segundo grupo:

Menos inflamación; hemorragia mínima (tabulada como valor 0); menos dolor; mayor satisfacción ante los resultados.

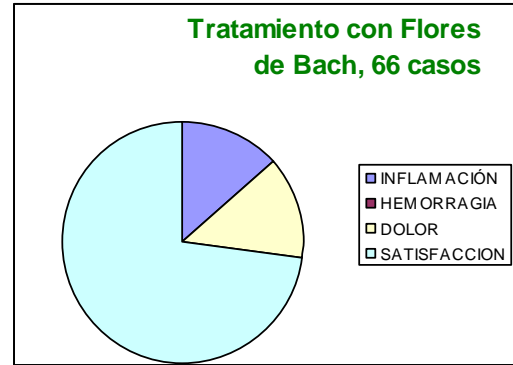

Puede considerarse que en el grado de satisfacción expresado por los pacientes, además de el resultado clínico, está presente el curso y el recuerdo del posoperatorio, hasta el día de alta.

Analizamos por separado, en sus diferentes grados, cada uno de los parámetros estudiados.

### GRÁFICOS DE LOS DATOS OBJETIVOS TABULADOS (Podólogo)

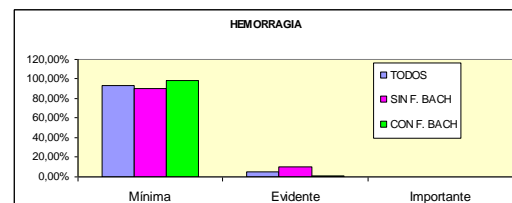
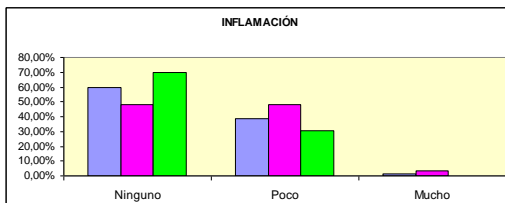

### GRÁFICOS DE LOS DATOS SUBJETIVOS TABULADOS (Paciente)

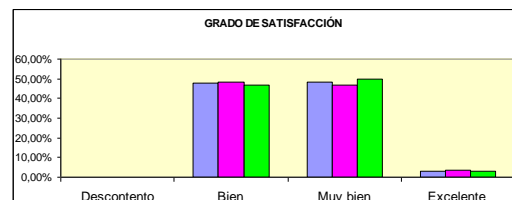
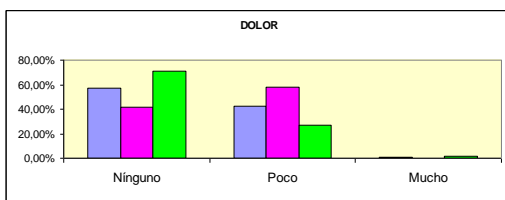

En el diagrama de barras es evidente la agrupación de los resultados obtenidos y queda muy claro que los puntos mas elevados en el eje de porcentajes corresponden a datos procedentes de la muestra de “Pacientes con toma de Flores de Bach” (lecturas marcadas con rectángulos verdes).

Significando: Inflamación-Ninguna; Hemorragia-Mínima; Dolor-ninguno; Satisfacción-Muy Bien.

En la proyección se habla de “picos mas favorables” . El valor de esos puntos afecta a un segmento porcentual de la muestra entre el 50,00 y el 98,48%.



Estas son algunas imágenes quirúrgicas en las que podemos ver la cirugía osteoarticular y la colocación de material de osteosíntesis; la cirugía se realiza siempre con anestesia local (única medicación alopática en la actualidad), y el paciente se va caminando. Podemos apreciar que es una cirugía a veces muy agresiva, sin embargo el postoperatorio ha mejorado mucho con la toma exclusiva de las Flores de Bach:

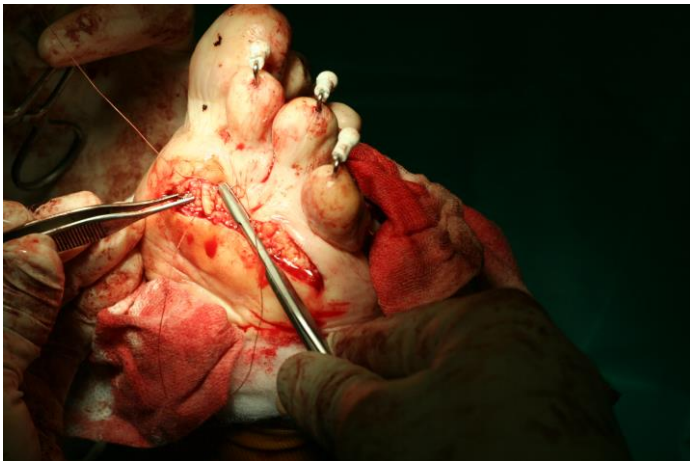

## 2.- CASOS TRATADOS CON FLORES DE BACH POR LOS PT

En este apartado presento algunos casos “visibles” que han sido tratados con las Flores de Bach por los PT. Algunos de ellos han sido ya publicados en la revista Sedibac. Las fotografías hablan por sí mismas.

### Caso 1: Papilomatosis.



### Caso 2: Ojeras.

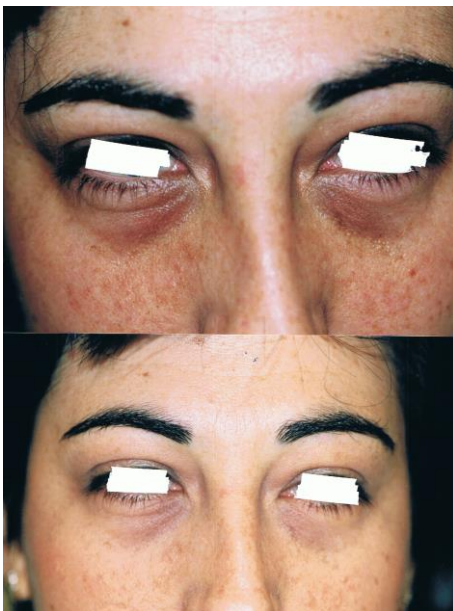

**Caso3: Sarkoma de Kaposi.**



**Caso 4: Callo en el pie.**



## Caso 5: Vasculitis



Estos son algunos de los casos tratados exclusivamente con las Flores de Bach por los PT.



### 3.- PATRONES TRANSPERSONALES EN ESTUDIO

#### Caso 1: Dedos en martillo

Este paciente se ha puesto la crema 1 vez al día durante 6 años. La dificultad de la aplicación local en los tratamientos de los pies se debe a la escasa agilidad para descalzarse y elevar el pie. Cuando hay dolor suelen ser más constantes.

Aquí el PT en estudio es Mimulus: PT: Retracción.  
En los dedos en martillo hay una retracción de los tendones extensores.

También he utilizado Mimulus con buenos resultados en las retracciones musculares posteriores de las artrosis de rodilla.

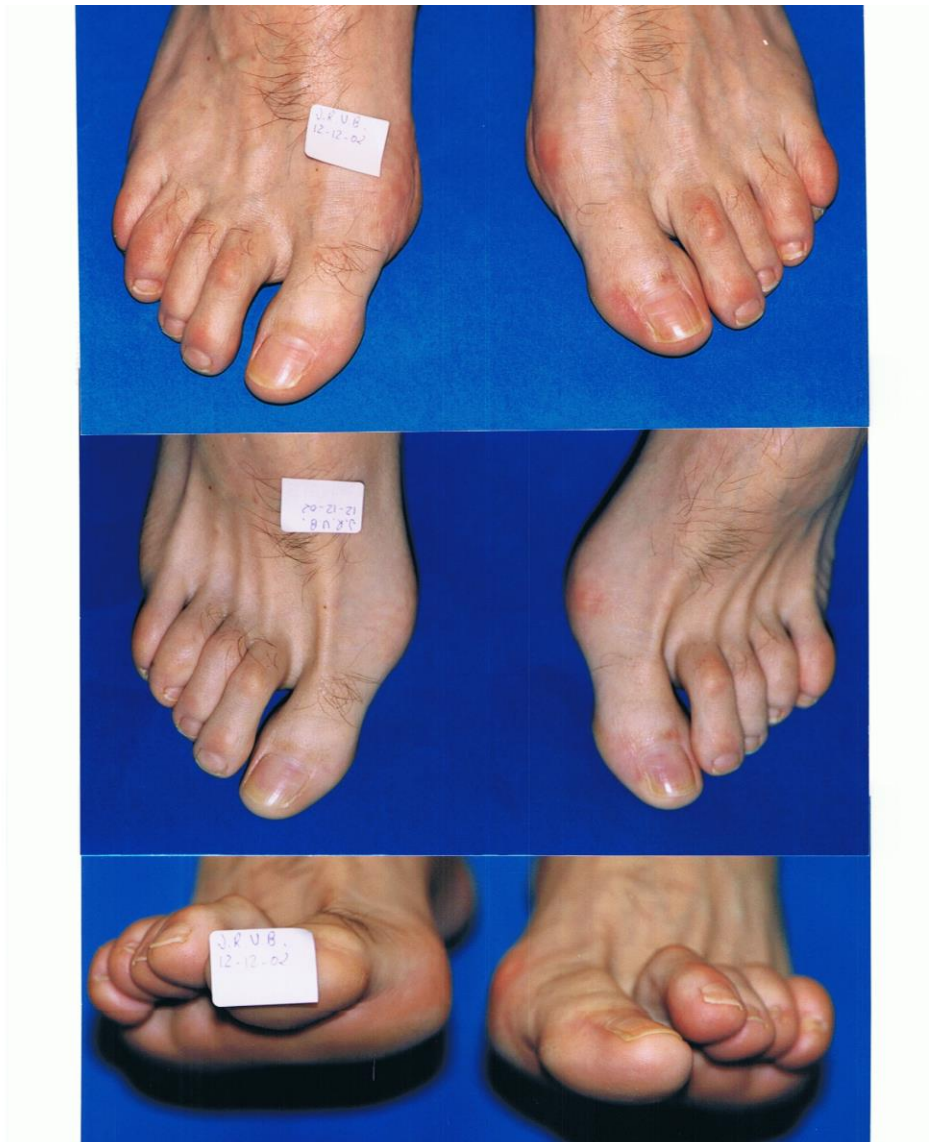



Como se puede apreciar los tendones extensores están más relajados, y ya no hay roce en las articulaciones interfalángicas.

## **Caso 2: Miopía**

En esta ocasión no hay PT confirmado, pero si se ha obtenido un resultado positivo al pensar “transpersonalmente”.

Me pidieron un colirio para un leve problema de miopía: “se me acomoda la vista a las gafas y llevo una temporada que no veo bien de lejos, hazme un colirio “. La forma de pensar transpersonalmente es: ¿Qué Flor no ve en la “distancia”? ¿Cuál es la Flor que no ve lo que le depara el futuro?, ¿Cuál la que no ve a lo lejos? ..... Bajo mi punto de vista esta Flor es Wild Oat , así que le hice un colirio y en menos de un mes desapareció el problema.

Después he tratado a algunas personas con miopía; una decía que no veía las señales de tráfico sin las gafas y en 2 meses con el colirio las veía, pero no siguió el tratamiento.

Otro paciente con una miopía desde la infancia está en tratamiento desde agosto de 2007, aproximadamente año y medio, siendo constante en ponerse el colirio. Al colirio le pongo sólo WOA y le doy una caducidad de un mes que es cuando pierde la esterilidad. Ultimamente he pensado que tal vez tendría que cambiarlo más frecuentemente como hacen otros compañeros, ya que al no llevar alcohol como conservante, puede que las Flores pierdan efectividad.

En este caso sí tengo los datos precisos de la graduación: en el ojo derecho 3,50 y en el izquierdo 2,75 dioptrías antes de empezar el tratamiento. En febrero de 2008 ( 6 meses después ) se hace otra revisión: en el ojo derecho 3,25 y en el izquierdo 2,75. Durante el tratamiento el paciente es consciente de los cambios, a veces se quita las gafas no sabe por qué. En julio de 2008 ( 5 meses más, y casi un año de tratamiento ) me dice que no nota cambios, por lo que le cambio el colirio a Flores dinamizadas WOA 30 CH. En febrero de 2009 se hace otra revisión: en el ojo derecho 2,75 y en el izquierdo 2,50, lo que demuestra que ha mejorado 0,75 en el ojo derecho y 0,25 en el izquierdo. Sabemos que la miopía no mejora con el paso del tiempo, sino que su tendencia es a empeorar, con lo cual queda abierta una nueva esperanza para los miopes. En la actualidad este paciente sigue con el tratamiento.

Es curioso que aquí tenemos un caso en el que sabemos una aplicación transpersonal, pero ¿cuál es el Patrón Transpersonal de WOA para la miopía?. El PT que propuse en el 2004 de “Desorientación” para cuando el feto está de nalgas y que se coloque no parece encajar aquí. He utilizado WOA también como “Desorientación” en casos de inseminación artificial : el día anterior de recoger el semen lleno el frasco con suero fisiológico estéril añadiéndole WOA, y antes de recoger la muestra el paciente tira el suero, pero deja la humedad sin secar, así la vibración queda para “ orientar a los espermatozoides en el camino correcto hacia el óvulo”.

## **Caso 3: Bultos**

Hay ocasiones en las que crees que un posible PT puede funcionar y lo pones en práctica, este es el caso de una vez en la que pensando transpersonalmente dije. ¿qué Flor quitará los bultos? , ( sin pensar en VER o VIN por ejemplo), debe ser una que te dirija de forma centrípeta, que tu energía vaya hacia adentro....

Hay varias Flores que hacen esto pero pensé en CER, ya que te conecta con tu Ser interior, con tu sabiduría interior, la probé en aplicación local en la pata de mi perro, en un bulto de un párpado de mi suegro ( pobre familia, la tengo de conejillo de Indias ), y en otra paciente más. La consistencia, la dureza disminuyó, pero los bultos seguían ahí. Un fracaso, pero no por esto hay que dejarse desalentar, sino que hay que seguir investigando ya que las Flores tienen mucho que ofrecernos todavía, lo único que hay que vencer son nuestras propias limitaciones.

Animo a todos a que investiguen, verifiquen la eficacia y pongan en práctica el uso de las Flores de Bach.

Dedico este trabajo a todos los que directa o indirectamente comparten sus conocimientos con los demás, demostrando con su generosidad que la sabiduría es un bien de Todos.

Mª del Mar Ruiz Herrera